

Suite à cette opération, deux maisons furent construites aux 16 et 18 rue de Bellevue durant les décennies 1970 et 1980.

L'ancien sentier de Bellevue, devenu rue, comportait désormais de nombreux terrains viabilisés. Logiquement, au fil des années, elle accueillit de plus en plus d'habitants : 11 en 1968, 171 en 1975, 173 en 1982.



***L'Archive de la Quinzaine<sup>1</sup> n°427***

*Du lundi 2 novembre au samedi 14 novembre 2020*

***La division du 34 rue Boris-Vildé  
(1968)***

***L'Archive de la Quinzaine n°428***

*Du lundi 16 novembre au samedi 28 novembre 2020*

***Les visiteurs du 2 chemin des Sablons  
(vers 1907)***

Les Archives municipales vous accueillent  
le mardi de 13h30 à 18h00/ le mercredi de 9h30 à 12h00 et de 13h30 à 16h30 /  
le jeudi de 9h30 à 12h30/ le vendredi de 9h30 à 12h30 ou sur rendez-vous.  
Archives municipales  
10, rue Jean Jaurès  
92 260 Fontenay-aux-Roses  
Tel. 01 41 13 21 12

[david.descatoire@fontenay-aux-roses.fr](mailto:david.descatoire@fontenay-aux-roses.fr)

<https://www.fontenay-aux-roses.fr/35/histoire-et-patrimoine.htm>

Jusqu'à la fin des années 1920, Fontenay-aux-Roses fut une ville majoritairement rurale. Lors de la décennie suivante, les parcelles consacrées à la culture perdirent leur hégémonie. Pour autant, le phénomène d'urbanisation du territoire ne fut pas linéaire et il ne toucha pas tous les quartiers de façon simultanée.

La partie nord-ouest fut l'une des dernières à être concernée, notamment du fait de la présence du fort de Châtillon avec ses environs classés zone non aedificandi (jusqu'en 1926). Ce n'est qu'à partir de 1959, avec le percement de la rue de Bellevue, que ces terrains, auparavant mal desservis, purent être lotis.

En 1968, c'est le cas d'une partie du 34 rue Boris-Vildé qui change d'adresse, suite à une division de parcelle, pour se retrouver désormais rue de Bellevue (AM FaR 1O216) :

---

<sup>1</sup> Tous les quinze jours, les Archives municipales proposent un document original concernant l'histoire de Fontenay accompagné d'un petit texte de présentation. L'ensemble forme *L'Archive de la Quinzaine*.

**PLAN DE DIVISION EN 2 LOTS**  
 d'une propriété app<sup>nt</sup> à M. DESQUAND Maurice  
 et sise 34 Rue Boris Vildé et 16,18 Rue de Bellevue

Lot.A. Superficie: 434 M<sup>2</sup>  
 Lot.B. Superficie: 721 M<sup>2</sup> } 1155 M<sup>2</sup>

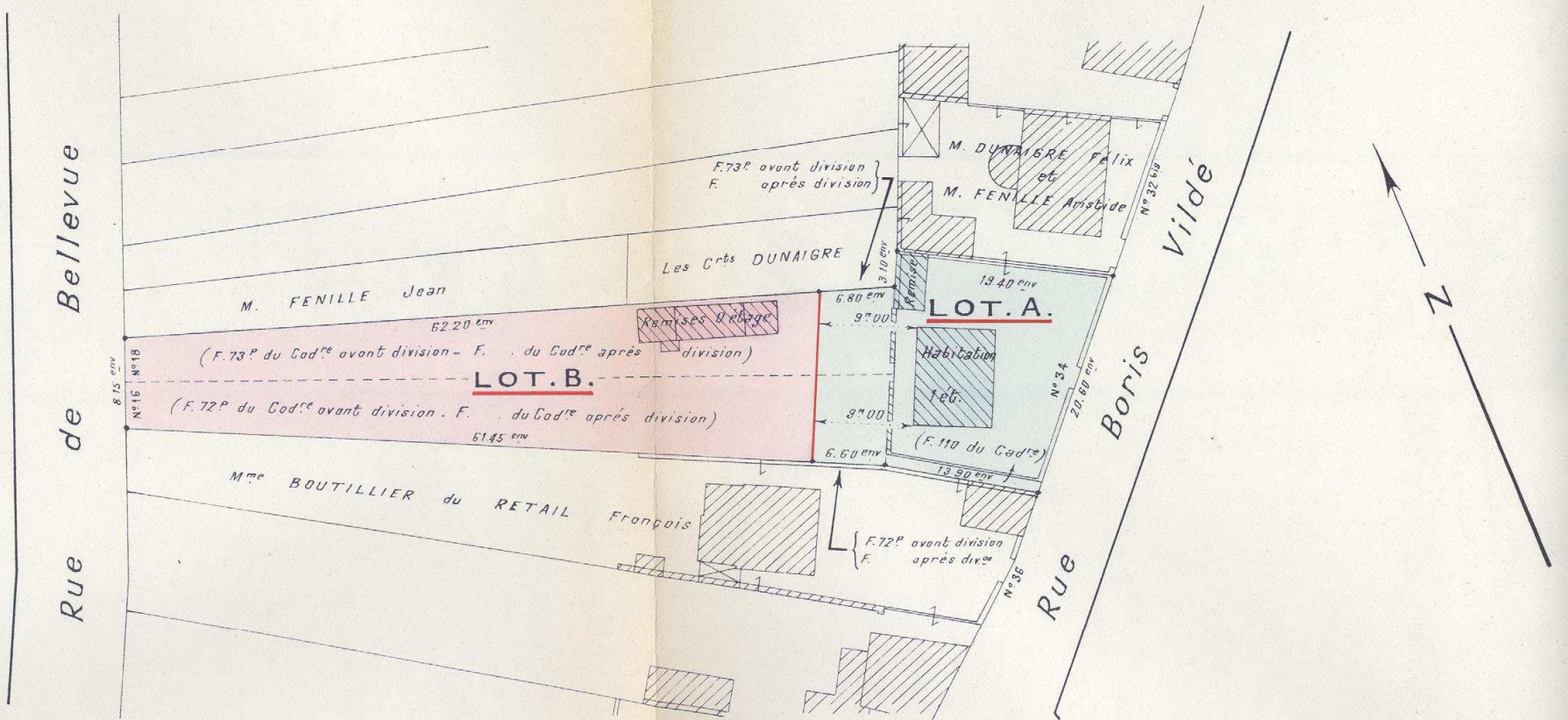

Nota: Le présent plan a été dressé à  
 des documents cadastraux.